SUOMEN TEHTÄVÄNIEKAT

N:o 1/1987 8.1.1987 41. vuosikerta

Sisältö:

Vuosikokous 1987 1
Vainajia 2
Merkkipäiviä vuonna 1987 3
Tehtäväniekoille tietokone 3
ST:n 50-vuotiskilpailujen tuomiot 3
Suomen ratkaisijamestaruuskilpailu 4
Visa Kiven 80-vuotiskilpailun tuomio 4
FIDE-albumin 1983-85 tehtävien keruu 6
Omistustehtäviä Jan Hanneliukselle 7
Tehtäväkirjallisuutta 7
70-vuotiskilpailujen tuomio 8
Toimintakertomus vuodelta 1986 9
Sam Loydin jalanjäljillä 11
Helsingin Shakkiklubi 100 vuotta 11
Whisky tourney 12
ST:n tehtäväillat 12
Liite: Ratkaisukilpailujuliste

VUOSIKOKOUS JA PIKARATKAISEMISEN SM-KILPAILU 1987

ST:n vuosikokous ja pikaratkaisemisen 8. SM-kilpailu pidetään lauantaina 7. maaliskuuta 1987 TURUSSA. Paikka on ravintola Maritza, Puutarhakatu 8 (kabinetti 5). Rautatieasemaltaon matkaa n. 500 m ja linja-autolta n 1 km.

Ohjelma:

13.00-13.20	ilmoittautuminen ratkaisukilpailuun
13.30-16.30	ratkaisukilpailu
16.30-17.30	kahvia ym
17.30-20.30	vuosikokous
20.30-	vapaata illanviettoa.

Majoitusmahdollisuus samassa talossa olevassa Ritz-hotellissa (1 h 220,-, 2 h 320,- aamiaisineen) tai hotelli Tuulimyllyssä (1 h 150-, 2 h 200,- aamiaisineen). Rajoitettu mahdollisuus yksityismajoitukseen. Majoitusvaraukset ja muut tiedustelut: Teppo Mänttä, puh. työhön (=Ritz Hotel) 921-337337/213, kotiin 921-25074, osoite viim. sivulla.

Kulkuyhteyksiä: juna Hki 9.12 - Turku 11.54, Tampere 10.00 - Turku 11.58, l-auto Pori 8.15 - Turku 10.40; juna Turku 20.46 - Hki 23.22, Turku 21.10 - Tampere 23.33, l-auto Turku 21.30 - Pori 23.45.

Vuosikokouksessa käsitellään seuraavat asiat:

1) Kokouksen avaus, järjestäytyminen ja asialistan vahvistaminen.
2) Toiminta-, kirjasto- ja tilikertomus vuodelta 1986 sekä muut kertomukset.
3) Tilintarkastajien lausunto, tilinpäätöksen vahvistaminen ja vastuuvapaudesta päättäminen.
4) Vaalit: puheenjohtaja (v. 1986 Hannu Harkola), varapuheenjohtaja (Matti Myllyniemi), sihteeri (Jouko Laitinen), taloudenhoitaja (Kauko Virtanen), kirjastonhoitaja (Mika Korhonen), 2 varajäsentä (Erkki Hinkka, Timo Kallio), 2 tilintarkastajaa (Leo Lahdenmäki, Raimo Sailas) ja heille varamies (Kauko Väisänen).
5) Muut valinnat: edustaja FIDE:n tehtäväshakillisessa toimikunnassa (Jan Hannelius), matrikkelinhoitaja (Osmo Kaila), tehtäväshakillinen toimikunta (O. Kaila, Aarne Dunder, Hannelius, Antti G. Ojanen, Pauli Perkonoja), 2 edustajaa Suomen Keskusshakkiliiton edustajistoon (Harkola ja Kari Valtonen), edustaja Suomen Shakin julkaisutoimikuntaan (Lahdenmäki).
6) Jäsenmaksut (1986 vuosimaksu 30 mk, ainaisjäsenmaksu 500 mk).
7) Toimintasuunnitelma ja talousarvio vuodelle 1987.
8) Huomionosoitukset: kunniakiertopalkinto (v. 1986 Teppo Mänttä) ja Leo Valven kiertopalkinto (1986 Unto Heinonen).
9) Sääntöasiat: Pikaratkaisemisen SM-kilpailu, Suomen ratkaisijamestaruuskilpailu, ratkaisijoiden luokittelu.
10) Muut asiat.

Pikaratkaisemisen 8. SM-kilpailu on avoin kaikille halukkaille. Kilpailun kohteena olevat tehtävät valitsee Kari Valtonen ja ne ovat tavallisia matti-, apumatti-, itsematti- ja lopputehtäviä. Kilpailun tulokset vaikuttavat elokuussa Itävallassa pidettävän ratkaisemisen MM-kilpailun joukkueen valintaan. Myös harrastelijoiden kannattaa osallistua ja kokeilla voimiaan.

VAINAJIA

Bertil Johansson 31.1.1928 (Jyväskylä) - 23.12.1986 (Helsinki)
Unto Korhonen 19.5.1916 (Viipuri) - 26.11.1986 (Helsinki)

Näytetehtävät:

Bertil Johansson
Suomen Shakki 1945

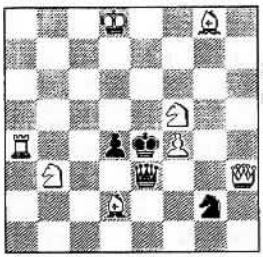

2 X 8+4

Unto Korhonen
3. p. Työväen Shakki 1934

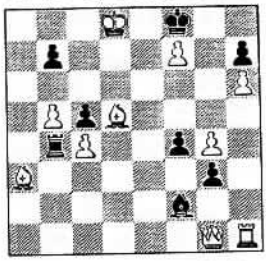

3 X 10+8

Ratkaisut:
Johansson: 1.Rfxd4!
uhk. 2.Df5X,
1.- Kd3 2.Lh7X
1.- Kxf4 2.Rf3X
1.- Dxh3 2.Rc5X
1.- Dxf4 2.Rc6X

Korhonen: 1.Th5!
(2.Te5/Tg5)
1.- Ta4 2. Lxc5+
1.- Ld4 2.Dxd4
1.- g2 2.Tg5

MERKKIPÄIVIÄ VUONNA 1987

95 vuotta:	Väinö Hakanen, Turku	17.6.
80 vuotta:	Bruno Breider, Espoo	24.7.
75 vuotta:	Ahti Åvall, Espoo	21.6.
70 vuotta:	Aatos Fred, Helsinki	11.4.
	Yrjö Hiltunen, Kouvola	23.4.
60 vuotta:	Petter Löppönen, Jyväskylä	8.3.
	Ilmari Mäkihovi, Helsinki	29.6.
50 vuotta:	Risto Kauranen, Jyväskylä	6.7.
	Klaus Ketola, Helsinki	14.11.
	Torvald Perman, Pietarsaari	30.5.
	Jaakko A. Räisänen, Helsinki	25.1.
	Teuvo Stenroos, Inkeroinen	22.6.
	Timo Toivola, Helsinki	8.7.

Parhaimmat onnittelut!

TEHTÄVÄNIEKOILLE TIETOKONE

Lokakuun lopussa siirtyi ST tietokoneaikaan hankkimalla käytetyn Commodore SX-64-tietokoneen sekä siihen tehtävien ratkaisuohjelmat. Laite on "kannettava" muunnos tavallisesta C64:stä ja sisältää sisäänrakennetun levyaseman sekä pienen värinäyttöruudun. Näin ei tarvita mitään lisälaitteita, ainoastaan sähkövirtaa. Ratkaisuohjelmaksi ostettiin vaasalaisen Ilkka Blomin Alybadix-ohjelmisto (16 matti- ja 16 pattiohjelmaa), joka on varsin monipuolinen ja tehokas.
Laite on sijoitettu Helsinkiin ja siihen voi tutustua ST:n tehtäväilloissa. Laitetta tullaan myös lainaamaan lyhytaikaisesti jäsenille omien tehtävien tarkastamista varten. Lainauksesta perittävän korvauksen suuruuden vahvistaa johtokunta.
Jo parin tehtäväillan puitteissa saatiin korjatuksi muutama apumatti, joiden laadinnassa ratkaisuohjelmista on todettu olevan suurta apua virheiden eliminoimisen muodossa.

ALYBADIX-ratkaisuohjelmista saa lisätietoja tehtäväilloissa tai puheenjohtajalta. Ne soveltuvat Apple II tai Commodore 64 tietokoneille.

ST:N 50-VUOTISKILPAILUJEN TUOMIOT

Tuomiojulkaisu on juuri valmistumassa. Jos se ehtii mukaan, niin se jaetaan jo tämän monisteen kanssa. Muussa tapauksessa tuomio postitetaan ensin kilpailun osanottajille ja ST:n jäsenet saavat sen monisteen n:o 2/87 mukana. Ennakkotietona todettakoon, että 2-siirtoisryhmässä ei tullut suomalaissijoituksia, mutta muissa ryhmissä sitäkin enemmän.

PUHELINNUMEROMUUTOKSIA
Hannu Harkola: työnumero 9.2.87 alkaen (90)-163 5814
Teppo Mänttä: kotiin maaliskuun alusta (921)-325 074.

SUOMEN RATKAISIJAMESTARUUSKILPAILU

Kilpailujuliste jaetaan monisteen liitteenä. Toivottavasti hieman uusiutunut kilpailu saa runsaasti ratkaisijoita mukaan. Vaikeustaso on ainakin pudonnut. Ylimääräiset kappaleet tuttaville!

VISA KIVEN 80-VUOTISKILPAILUN JA ESPOO - MUU SUOMI -OTTELUN TUOMIO

ST julisti kunniajäsenensä, shakkimestari **Visa Kiven** 80-vuotispäivän merkeissä kansallisen lopputehtävien laadintakilpailun jäsenmonisteessa 3/85. Kilpailu oli samalla uusinta viiden vuoden takaiselle ottelulle Espoo - muu Suomi, jonka Espoo silloin voitti ylivoimaisesti 60 - 28. Tehtävien nappulamäärä oli nyt rajoitettu korkeintaan kymmeneksi, mutta muuta teemaa ei ollut. Korkeintaan kaksi tehtävää/laatija sallittiin. Laadinta-aika päättyi 30.11.85. Tehtäviä saapui yhteensä 17 kpl 12 laatijalta. Tuomarina toimi puolalainen kansainvälinen tehtävätuomari **Jan Rusinek.** Tehtävistä putosi kuusi virheellisyyksien vuoksi pois. Jäljelle jääneet 11 on tuomari sijoittanut seuraavasti:

1. Per Olin
Espoo

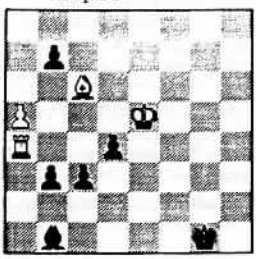

Tasapeli 4+6

2. Erkki Puhakka
Espoo

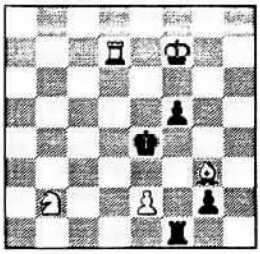

Voitto 5+4

3. Harri Hurme
Espoo

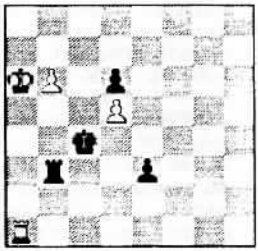

Tasapeli 4+4
a) kuvio
b) 1 rivi oikealle

1. sija (11 pistettä) Per Olin, Espoo: 1.a6 bxa6 2.Le4 Lxe4 3.Ta1+ Kf2 4.Kxd4 b2 5.Tb1 Lxb1 6.Kxc3 - 7.Kxb2 =. Torniuhrauksen 5.Tb1 jälkeen seuraa hyvin erikoinen asema, jossa yksinäinen kuningas saa tasapelin lähettiä ja 3 sotilasta vastaan.

2. sija (10 p.) Erkki Puhakka, Espoo: 1.Rd1 (1.Lh2 Th1) 1.- f4 2. Lh2 Th1 3.Td3 Txh2 4.Rf2+ Ke5 (4.- Kf5 5.Td5X) 5.Rg4+ Kf5 (5.-Ke4 6.Rf6+ - 7.Td5X) 6.Rxh2 g1D 7.Td5+ Ke4 8.Te5+ Kxe5 9.Rf3+ Ke4 10. Rxg1 +. Mielenkiintoista uhkauksia ja matteja sisältävää peliä.

3. sija (9 p.) Harri Hurme, Espoo: a) 1.Kb7 Kxd5 2.Td1+ Kc4 3. Tc1+ Kd4 4.Td1+ Ke5 5.Kc6 Tc3+ 6.Kd7 d5 7.Tb1 Ta3 8.b7 Ta7 9.Kc6 Txb7 10.Txb7 d4 11.Te7+ Kf4 12.Kd5 d3 13.Te4+ Kf3 14.Kd4 d2 15. Txe3+ =, b) 1.c7 Kxe5 2.Te1+ Kd6 3.Td1+ Ke5 4.Te1+ Kf5 5.Te3 =. Kaksosmuodot, joissa peli on vaikeata ja syvällistä, mutta ainekset enemmän analyyttiset kuin taiteelliset.

4. Bruno Breider
Espoo

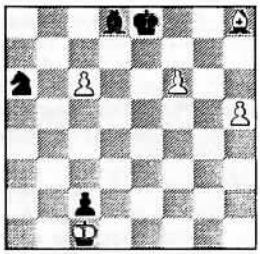

Voitto 5+4

5. Pekka Massinen
Helsinki

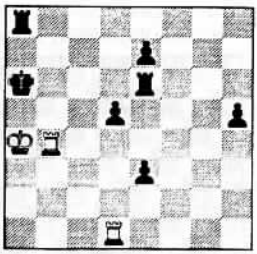

Voitto 3+7

6. Osmo Kaila
Helsinki

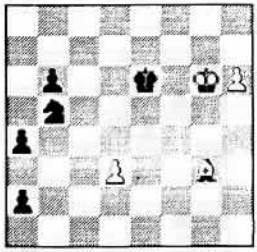

Voitto 4+5

4. sija (8 p.) Bruno Breider, Espoo: 1.h6 Kf7 2.h7 Kg6 3.f7 Le7 4.Lf6 La3+ 5.Lb2 +, 3.- Lg5+ 4.Kxc2 Lh6 5.Lg7 +. Mukava siirto 5.Lg7! toisessa muunnelmassa muistuttaa Plachutta-katkoa epätavallisin nappuloin K+L.

5. sija (7 p.) Pekka Massinen, Helsinki: 1.Ta1 Ka7 2.Kb5+ Kb7 3.Kc5+ Kc7 4.Txa8 e2 5.Ta7+ Kc8 6.Tf4 Kb8 7.Tfa4 +. Tarkasti rakennettu valkea mattiverkko.

6. sija (6 p.) Osmo Kaila, Helsinki: 1.Le5 Kxe5 2.h7 Kd4 3.h8D+ Kxd3 4.Dh3+ Kc2 5.Dg2+ Kb3 6.Dd5+ Ka3 7.De5 +, 4.- Kd4 5.Dd7+ Kc5 6.De7+ Kd4 7.Db4+ Ke3 8.Db2 +, 1.- Rd6 2.h7 (2.La1) 2.- Rf7 3.La1 +. Pakkosiirtoinen D-loppupeli.

7. Per Olin
Espoo

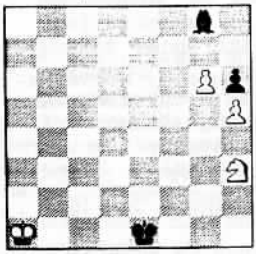

Voitto 4+3

8. Kauko Väisänen
Helsinki

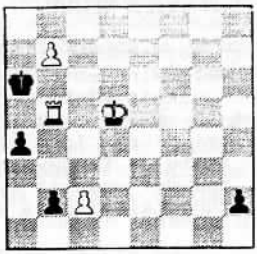

Voitto 4+4

9. Veikko Nevanlinna
Jyväskylä

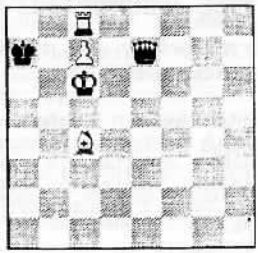

Voitto 4+2
a) kuvio b) vKc3

7. sija Per Olin: 1.Rg5 Kf2 2.Rf7 Kg3 3.Rxh6 Kh4 4.Rxg8 Kxh5 5.Re7 Kh6 6.Kb2 Kg7 7.Kc3 Kf6 8.Kd4 Kxe7 9.Ke5 +. Käytännöllistä arvoa omaava lopputehtävä.

8. sija (4 p.) Kauko Väisänen, Helsinki: 1.Kc5 h1D 2.b8R+ Ka7 3.Rc6+ Dxc6+ 4.Kxc6 a3 5.Ta5+ Kb8 6.Txa3 b1D 7.Tb3+ Dxb3 8.cxb3 +. Terävää mutta hiukan brutaalia peliä alun R-korotuksin.

9. sija (3 p.) Veikko Nevanlinnna, Jyväskylä: a) 1.Ta8+ Kxa8 2.c8D+ Ka7 3.Da6+ Kb8 4.Db6+ Ka8 5.Ld5 +, b) 1.Ta8+ Kxa8 2.Ld5+

Ka7 3.c8R+ +. Kaksonen sotilaan c7 erilaisin korotuksin, mutta peli on kovin yksinkertaista.

10. Pekka Massinen
Helsinki

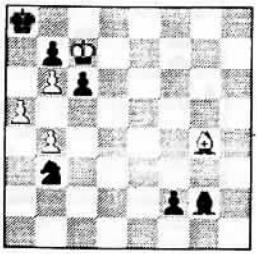

Voitto 5+6

11. Veikko Nevanlinna, Jyväskylä

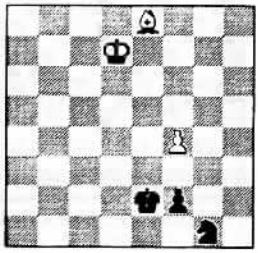

Tasapeli 3+3

10. sija Pekka Massinen: 1.a6 c5 2.axb7+ Lxb7 3.Lc6 Lg2 4.b7+ Lxb7 5.Lxb7+ Ka7 6.b5 - 7.b6X. Yksinkertainen L-loppupeli mattilopuin.
11. sija Veikko Nevanlinna: 1.Ke7 Ke1 2.Lb5 Re2 3.Lxe2 Kxe2 4.f5 f1D 5.f6 - 6.f7 =. Loppuasema 5.f6:n jälkeen ei ole omaperäinen (esim. W.Proskurowski Szachy 1983)

Joukkuekilpailun pisteet muodostuivat seuraaviksi:

Espoo		muu Suomi	
Olin	11	Massinen	7
Puhakka	10	Kaila	6
Hurme	9	Väisänen	4
Breider	8	Nevanlinna	3
yht.	38	yht.	20

Onnittelut voittajille (Olinille ja koko Espoon joukkueelle). Kiitokset myös tuomarille sekä luottamusmiehelle, jolle huomautukset tuomiota vastaan on lähetettävä viimeistään 28.2.1987 osoitteella: Kauko Väisänen, Yläkiventie 2 M, 00920 Helsinki.

FIDE-ALBUMIN 1983-85 TEHTÄVIEN KERUU

FIDE:n tehtäväshakillinen toimikunta on kutsunut laatijoita osallistumaan seuraavan FIDE-Albumin tehtävien keruuseen. Korkeatasoisista vuosina 1983-85 julkaistuista tehtävistä valitsee kansainvälinen tuomariraati (3-siirtoisryhmän johtaja Kauko Virtanen) parhaat julkaistaviksi. Koska laadinnan kansainväliset arvonimet annetaan albumiin saatujen tehtävien perusteella, kannattaa kaikki läpimenon mahdollisuudet omaavat tehtävät lähettää. Onhan muutenkin hienoa olla mukana tällaisessa valiotehtävien kokoelmassa.
Albumeja on toistaiseksi julkaistu 12 kappaletta ja vuosien 1980-82 albumi on työn alla. ST:ltä on saatavana albumit 1965-67, 1968-70 ja 1977-79.
Jokaisesta tarjottavasta tehtävästä on tehtävä kuusi samanlaista kopiota selvästi kuvioille (saatavana ST:ltä) leimattuina yksi tehtävä kullakin arkilla. Kuvion päälle laatijan täydellinen nimi ja osoite, tehtävän julkaisupaikka, mahdollinen palkinto tai sijoitus tai omistuksen kohde. Kuvion kanssa samalle puolelle paperia kirjoitetaan ratkaisu. Sitä ei saa jatkaa kääntöpuolelle, vaan on käytettävä jatkoarkkia, jossa toistetaan nimi ja kuninkaiden ruudut. Suomalaistehtävät kerätään kesäkuun 1987 loppuun mennessä myöhemmin ilmoitettavalla tavalla. Kannattaa ryhtyä valmistautumaan ajoissa!

SUOMEN RATKAISIJAMESTARUUSKILPAILU 1987

Järjestäjä: **Suomen Tehtäväniekat ry** Suomen Keskusshakkiliiton luvalla

Tuomari: Kari Valtonen
Ylituomari: Hannu Harkola

Kilpailu alkaa 15.1.1987. Vastaukset on lähetettävä viimeistään **16.2.1987** osoitteeseen: Kari Valtonen, Muroleenkatu 8 B 39, 33720 Tampere.

Kilpailuun saa ottaa osaa kuka tahansa, mutta Suomen mestaruuden voi voittaa vain Suomen kansalainen. Kaikkien vähintään kaksi tehtävää oikein ratkaisseiden kesken arvotaan viisi kirjapalkintoa.
Kilpailun voittaja on Suomen ratkaisijamestari. Jos kilpailussa saavutettuun korkeimpaan pistemäärään päätyy yhtä useampi ratkaisija, järjestetään näiden kesken kilpailun II vaihe, jonka tehtävät, ratkaisuohjeet ja erityismääräykset postitetaan ratkaisijoille. Tällöin II vaiheen voittaja on Suomen ratkaisijamestari. II vaihe alkaa aikaisintaan 22.4.1987. Neljä parasta ratkaisijaa saavat palkinnot: 100, 60, 40 ja 20 mk.
Suomen Tehtäväniekat ottaa kilpailun tulokset huomioon luokitellessaan ratkaisijoita.

Kilpailussa noudatetaan seuraavia sääntöjä, <u>ellei ratkaisuohjeissa ole toisin mainittu</u>:

a) Kustakin tehtävästä voi saada enintään 10 pistettä.

b) Jos tehtävässä on yhtä useampi ratkaisu, riittää täysiin pisteisiin kahden ratkaisun ilmoittaminen. Ne on kirjoitettava niin täydellisesti, kuin ohjeissa on määrätty. Pisteet: 5+5 pistettä (poikkeus d).

c) Jos tehtävä on ratkaisuton, se on todettava merkinnällä ratkaisuton. Lähempää todistusta ei tarvita. Pisteet: 10. Jos tehtävän asema on lisäksi laiton, pisteet: 5+5.

d) Jollei tehtävän alkuasema ole sääntöjen mukaisin siirroin johdettavissa pelin alkuasemasta, on asema laiton, samoin kuin silloin, jos matti- tai lopputehtävässä valkea ei voi olla siirtovuorossa. Aseman laittomuus on todettava merkinnällä laiton. Lähempää todistusta ei tarvita. Pisteet: jos tehtävä on lisäksi ratkaisuton: 5+5, jos tehtävässä on ratkaisu(ja): 4 pistettä laittomuuden toteamisesta ja 6 (3+3) pistettä ratkaisu(i)sta.

e) Jos ratkaisija aiheetta väittää tehtävää ratkaisuttomaksi tai asemaa laittomaksi, tai ilmoittaa väärän alkusiirron, häntä rangaistaan kussakin tapauksessa kolmen pisteen vähentämisellä. Virheellisyydet tai puutteellisuudet ratkaisuissa aiheuttavat pistemenetyksiä tuomarin harkinnan mukaan. Tällöin tuomari ottaa mahdollisimman tarkoin huomioon virheen tai puutteen suhteellisen osuuden koko ratkaisusta.

f) Jos ratkaisu tai sen osa on kirjoitettu tulkinnanvaraisesti, ratkaisua tai sen osaa ei hyväksytä, ellei tuomari voi varmasti päätellä, mitä ratkaisija on tarkoittanut.

g) Mattitehtävissä on huomattava, että mattiin vaadittua siirtolukua nopeammin johtava alkusiirto arvostetaan samoin kuin muut alkusiirrot. Tällöin ei tarvitse ilmoittaa jatkoja. Muutoin kohta b on voimassa.

Tuomari (valitustapauksissa ylituomari) päättää harkintansa mukaan tapauksissa, joista ei ole määrätty ratkaisuohjeissa, näissä säännöissä eikä Maailman Shakkiliiton hyväksymissä tehtäväshakin säännöissä.
Tuomareiden antamat pistetulokset I vaiheen kilpailusta on annettava ratkaisijoiden tietoon viimeistään 31.3.1987. Niitä vastaan tehdyt valitukset on lähetettävä kilpailun ylituomarille viimeistään 15.4.1987.

KILPAILUTEHTÄVÄT JA RATKAISUOHJEET

1.

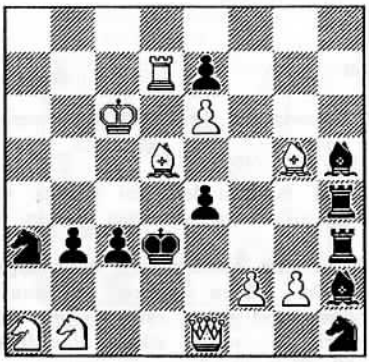

Kahden siirron matti (2X)

Ratkaisuksi riittää se valkean alkusiirto, joka johtaa mattiin valkean toisessa siirrossa kaikkia mustan puolustussiirtoja vastaan.

2.

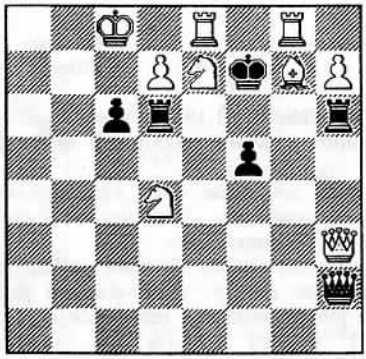

Kahden siirron matti (2X)

Ratkaisijan on ilmoitettava
a) valkean alkusiirto, joka johtaa mattiin valkean toisessa siirrossa kaikkia mustan puolustussiirtoja vastaan.
b) ne valkean 1. siirrot (= houkutukset), jotka kumoutuvat vain yhteen mustan puolustussiirtoon. Pisteet: a) 5 b) 5.

3.

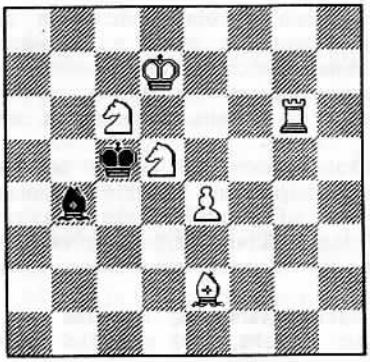

Kolmen siirron matti (3X)

Ilmoitettava valkean alkusiirto, kaikki mustan puolustussiirrot, jotka aiheuttavat valkealle erilaiset toiset siirrot, sekä valkean vastaavat toiset siirrot. Mustan ja valkean toisia siirtoja ei tarvitse ilmoittaa, jos viimeksi mainitut ovat mattisiirtoja. Erilaisiksi toisiksi siirroiksi katsotaan eri nappulain siirrot, saman nappulan siirrot eri ruuduille ja saman sotilaan eri korotukset samalla ruudulla. Yhtä useampien siirtomahdollisuuksien tarjolla ollen riittää yhden mahdollisuuden merkintä.

4.

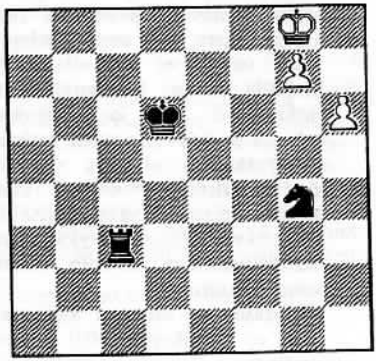

Tasapeli (=)

Lopputehtävässä on ilmoitettava alkusiirto ja enintään neljä ratkaisijan parhaaksi arvostamaa jatkoa (ilman vaihtoehtoja). Jokainen jatko voi olla haarautuma mistä siirrosta tahansa.

5.

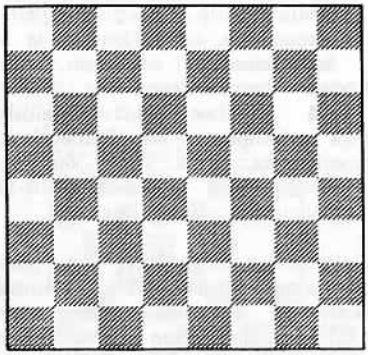

Rekonstruktiotehtävässä on laadittava mahdollisimman vähänappulainen 2 siirron mattitehtävä, jonka ainoa ja täydellinen ratkaisu on:

1.Tgg5! (uhkaa 2.Dh6X)
1.- T- 2.Lc5X 1.- Lxe5+ 2.Dxe5X
1.- Tc3 2.Te3X 1.- Rd4 2.Te2X
1.- Td4 2.Te4X 1.- h5 2.Tg6X

Mustalla ei ole muita kuin ilmoitetut puolustussiirrot. Valkealla ei ole muita jatkoja kuin ilmoitetut. Arvostelu nappuloiden lukumäärän mukaan siten, että vähänappulaisin saa 10 pistettä ja muilta pudotetaan 1 piste/nappula. Sivuratkaisu pudottaa pistemäärän nollaan.

6.

Kuvion asema on pelistä, jossa sekä valkea että musta ovat tehneet neljä sääntöjen mukaista siirtoa. Mitkä olivat nämä neljä siirtoa?

TEHTÄVÄSHAKKI JA SHAKKITEHTÄVÄT

Tehtäväshakki on shakin taidetta ja runoutta. Siinä esiintyvät shakin kauneusarvot pelkistetyssä ja mahdollisimman tehokkaassa muodossa.

Shakkitehtävät voidaan jakaa seuraaviin luokkiin:

1) mattitehtävät
- 2-siirtoiset
- 3-siirtoiset
- monisiirtoiset

2) lopputehtävät

3) satushakki
- itsematit
- apumatit
- retrotehtävät
- shakkimatematiikka
- satutehtävät

Hyvän tehtävän ominaisuuksia ovat yksimääreisyys, vaikeus, omaperäisyys, taloudellisuus ja sisällön sopusointu. Yleensä tehtävä pyrkii esittämään jonkin idean eli teeman. Pelkkä ratkaisu ei aina paljasta tehtävän koko sisältöä, vaan myös houkutukset tai esipeli (vastustajan siirtomahdollisuudet alkuasemassa) saattavat sisältää tehtävän kokonaisuuden kannalta oleellisia aineksia.

Tehtäväshakin harrastus alkaa yleensä ratkaisemisesta, mutta sitä voi jatkaa ja monipuolistaa tutustumalla tehtäväteoriaan ja -kirjallisuuteen, laatimalla, toimimalla tehtävätuomarina jne.

SUOMEN TEHTÄVÄNIEKAT

Maamme tehtäväshakin harrastajien yhteinen, perusliitoista riippumaton yhdistys on Suomen Tehtäväniekat ry (ST). Se on perustettu vuonna 1935 ja jäsenmäärä on nykyisin noin 200. ST on Suomen Keskusshakkiliiton perustajajäsen.

ST:llä on säännöllisiä kokoontumisia Helsingissä, Pirkanmaalla, Satakunnassa ja Turussa.

Valtakunnallisena yhdistyksenä toimiva ST järjestää vuosittain pikaratkaisemisen SM-kilpailun ja Suomen ratkaisijamestaruuskilpailun. Se vastaa myös tehtäväshakin kansallisten arvonimien jakamisesta. Näitä ovat tehtävämestarin ja -tuomarin arvot sekä ratkaisijoiden luokittelu M- ja A-luokkaan.

Tehtäväshakin alalla Suomi on varsin arvostettu kautta maailman. Maailman Shakkiliiton (FIDE) alaisessa pysyvässä tehtäväshakin toimikunnassa on Suomi ollut näkyvästi edustettuna Jan Hanneliuksen toimittua sen puheenjohtajana vuosina 1975-86. Laadinnassa Suomi voitti 2. kansainvälisen joukkuelaadintakilpailun vuosina 1967-71. Ratkaisemisen joukkuemaailmanmestaruus on kuudesti tullut Suomeen ja Kari Valtonen (1984) sekä Pauli Perkonoja (1986) ovat voittaneet henkilökohtaisen maailmanmestaruuden.

ST välittää jäsenilleen tietoa kotimaisista ja kansainvälisistä laadintakilpailuista, auttaa ulkomaisten tehtävälehtien ja -kirjojen hankkimisessa edullisesti, välittää tarvikkeita (nappulaleimasimia, kuvioita ym) sekä julkaisee tehtäväkirjallisuutta. Kaikesta toiminnasta saa lisätietoja ST:n jäsenmonisteesta, joka viime vuonna ilmestyi neljä kertaa keskimäärin 10-sivuisena. Se lähetetään kaikille jäsenille.

Ratkaisijamestaruuskilpailusta on poistettu osanottomaksu. Ohjeet ST:n jäsenmaksun maksamisesta annetaan jäsenmonisteessa 2/1987, jossa julistetaan myös ratkaisijamestaruuskilpailun tulokset. Jäsenmaksun suuruus päätetään vuosikokouksessa 7.3.87 (vuonna 1986 se oli 30 mk).

Lisätietoja antavat:
Puheenjohtaja: Hannu Harkola, Ampujantie 18 B, 00700 Helsinki, puh. kotiin 90-353 898.
Taloudenhoitaja: Kauko Virtanen, Välimäenkuja 3 D 20,33430 Vuorentausta, puh. kotiin 931-483 447.
Pirkanmaan tehtäväkerho: Jan Hannelius, Lukonrinne 32, 36200 Kangasala, puh. 931-770 073.
Satakunnan alaosasto: Aarne Dunder, Itsenäisyydenkatu 63, 28100 Pori, puh. 939-15916.
Turun alaosasto: Teppo Mänttä, Eerikinkatu 5 B 28, 20110 Turku, puh. kotiin 921-25074.

SUOMEN TEHTÄVÄNIEKAT

OMISTUSTEHTÄVIÄ JAN HANNELIUKSELLE

ST:n kunniajäsen, FIDE:n tehtävätoimikunnan kunniapuheenjohtaja, kv. tehtävämestari ja -tuomari sekä Pirkanmaan shakkitehtäväkerhon puheenjohtaja, majuri evp. Jan Hannelius täytti 70 vuotta 7.12.1986. Tehtäväniekat onnittelevat mm. seuraavilla omistustehtävillä, joista muut paitsi ensimmäinen ovat ensipainoksia:

Kenneth Solja + ST
Ilta-Sanomat 5.12.86

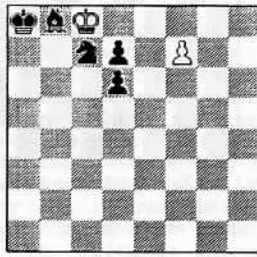

2aX duplex 2+5=7

1.Re8 fxe8R 2.La7 Rc7X
1.f8T Rd5 2.Td8 Rb6X

Erkki Hinkka
Helsinki

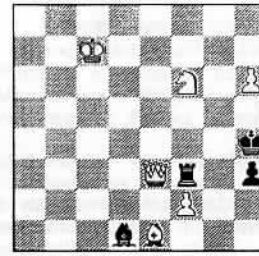

2 X 6+4

1.De5? (2.Dh5X)
1.- Tc3+! 1.Dc5!
Sotilaspoika!

Ilkka Sarén
Vantaa

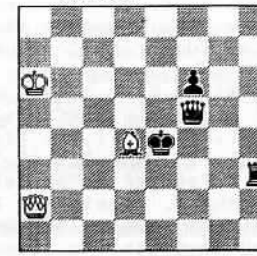

2aX 1.3.1.1 3+4=7

1.Td3 Le3 2.Df3 De6X
Dg8 2.Dd5 Dg4X
Le5 2.Td5 De2X

Kauko Virtanen
Yläjärvi

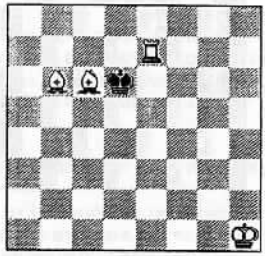

2aX Kirke 4+1
a) kuvio b) vsb6

Seppo Riihimäki
Helsinki

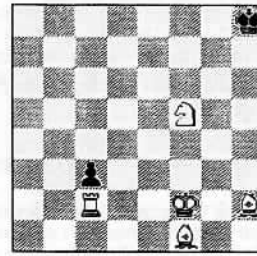

22saX 5+2=7

Virtanen: a) 1.Kxc6 Te6+ 2.Kd5 Lc4X,
b) 1.Kxe7 Te1+ 2.Kd8 Te8X

Riihimäki: 1.Kg8 4.Kd5 5.Kc5 7.Kb3 8.Kxc2 9.Kd2 11.c1R 12.Re2 14.Ke4 15.Rg3 17.Kg4 18.Rxf1 20. Kxh2 21.Kh1 22.Rh2 Rg3X.

Asmulehti: 27.12.86 !

TEHTÄVÄKIRJALLISUUTTA

Seuraavia "uutuuksia" on muutama kappale saatavana ST:ltä:

* Petko A. Petkovin bulgariankielinen tehtäväkokoelma vuodelta 1982, 128 s., 222 tehtävää, heikko painoasu, hinta 40 mk (!).
* Blondel, Caillaud & Loustau: "Miniatures Francaises" (1985), 48 s., miniatyyritehtäviä 31 2X, 25 3X, 30 nX, 35 aX, 6 iX, 6 retro, 45 satu. Hinta 30 mk.
* Varattavissa: H. Ebert: "1125 Zuglängenrekorde im Wenigsteiner" (XII/1986), 128 ., hinta n. 40 mk.

Tilaukset puheenjohtajalle, maksu jälkikäteen.

70-VUOTISKILPAILU

Vuonna 1986 70 vuotta täyttäneiden tehtäväniekkojen kunniaksi julistettiin jäsenmonisteessa 3/86 laadintakilpailu oikeaoppisille miniatyyreille (= enintään 7 nappulaa). Siihen osallistui 15.9.86 mennessä 7 laatijaa 5 matti- ja 13 apumattitehtävällä. Apumateista kolmessa oli sivuratkaisu ja viisi ei ollut sijoittamista silmällä pitäen riittävän omintakeisia. Tuomarina toimi Matti Myllyniemi.

Palkinto
Simo Ylikarjula
Helsinki

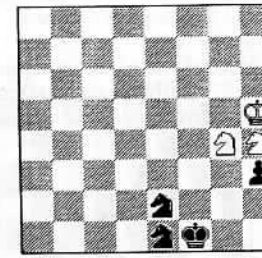

2aX duplex 3+4
a) kuvio
b) 4R = 4T

Palkinto Simo Ylikarjula, Helsinki:
a) 1.Rd3 Rf3 2.Rf2 Re3X
   1.Rf5 Rf3 2.Rh6 Rf4X
b) 1.Tf2 Txh3 2.Tee2 Th1X
   1.Tg6 Tg2 2.Th6 Te5X

Hauska M. Klasinc'in keksimä kaksosmuoto on esitetty duplex-tehtävässä, mikä vaatii hyvää laadintatekniikkaa. Erityisen ilahduttavaa on, että mustat ja valkeat mattikuvat on saatu erilaisiksi.

1. kunniamaininta

Eero Manner
Kotka

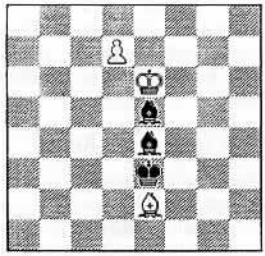

2aX 2 ratk. 3+3

1.Lc3 d8L 2.Kd4 Lb6X, 1.Lg3 d8D 2.Kf4 Dd2X

Toistomateissa on symmetrian makua vähän liikaa, mutta valkea korotus sitoo tapahtumat hauskasti toisiinsa.

2. kunniamaininta

Carl-Erik Spåre
Joensuu

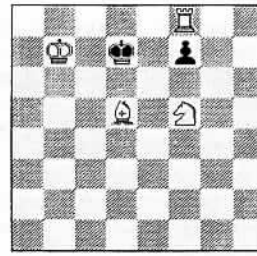

3 X 4+2

1.Ta8? f6 2.Kb8 Ke8 3.Kc7X, 2.- Kd8!, 1.Th8! f6 2.Lg8 3.Le6X

Intialainen idea sekä ratkaisussa että houkutuksessa. Nätti tehtävä, jonka edeltäjänvaara on melkoinen.

3. kunniamaininta

Jaakko Räisänen
Helsinki

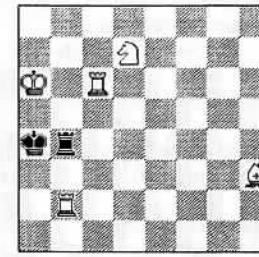

4 X 5+2

1.Tc4! Ka3 2.Tbxb4 Ka2 3.Tc3, 1.- Txc4 2.Rb6+ Ka3 3.Rxc4+

Sotilaaton tehtävä yllättävin alkusiirroin.

Huomautukset tuomiota vastaan on lähetettävä viimeistään 28.2. 1986 osoitteeseen: Hannu Harkola, Ampujantie 18, 00700 Helsinki.

SUOMEN TEHTÄVÄNIEKAT RY:N TOIMINTAKERTOMUS V. 1986

Vuonna 1986 suurimmat menestykset tulivat jälleen MM-ratkaisukilpailusta. Pauli Perkonoja saavutti henkilökohtaisen mestaruuden ja joukkuekilpailussa Pauli,Kari Valtonen ja Harri Hurme tulivat toiseksi.

TOIMIHENKILÖT

ST:n vuosikokouksessa 1.3.1986 valittiin johtokuntaan seuraavat henkilöt:puheenjohtaja Hannu Harkola (Helsinki),varapuheenjohtaja Matti Myllyniemi (Pori), sihteeri Jouko Laitinen (Helsinki), taloudenhoitaja Kauko Virtanen (Ylöjärvi), kirjastonhoitaja Mika Korhonen (Helsinki),varajäsenet Erkki Hinkka ja Timo Kallio.
Muut toimihenkilöt:
Tilintarkastajat:Leo Lahdenmäki (Helsinki) ja Raimo Sailas (Vantaa),varamies Kauko Väisänen (Helsinki).
Matrikkelinhoitaja Osmo Kaila (Helsinki)
Edustajat Suomen Keskusshakkiliiton edustajistossa:Hannu Harkola ja Kari Valtonen (Tampere).
Edustaja Suomen Shakin julkaisutoimikunnassa: Leo Lahdenmäki.
Tehtäväshakillinen toimikunta: Osmo Kaila (puh.joht.),Jan Hannelius (Kangasala),Aarne Dunder (Pori),Antti G. Ojanen (Hamina) ja Pauli Perkonoja (Turku).
Luottamusmies: valitaan kutakin kilpailua varten erikseen.

KOKOONTUMINEN

Helsingin osaston tehtäväiltoja on pidetty joka toinen tiistai Mechelininkatu 36:ssa. Osanottajia on ollut yleensä tusinan verran. Alaosastot ovat kokoontuneet entiseen tapaan omilla paikkakunnillaan.Lisäksi kesällä 2.8. järjesti Timo Sarvela tehtäväillan Valkeakoskella.

HENKILÖASIOITA JA HUOMIONOSOITUKSIA

ST:n kunniakiertopalkinnon sai Teppo Mänttä (Turku) ja Leo Valven kiertopalkinnon Unto Heinonen (Helsinki).
ST:n emännäksi nimitettiin Kerttu Kaila (Helsinki), yhdistyksen sihteeri vuosina 1973-85.
Uudeksi M-luokan ratkaisijaksi nousi Seppo Riihimäki (Helsinki).
Syntymäpäiviä: 80 vuotta täytti Vilho Palomaa 27.5.
70 vuotta: Veikko Karhia 20.3.
Osmo Kaila 11.5.
Unto Korhonen 19.5.
Antti G. Ojanen 1.9.
Veikko Tamminen 28.9.
Jan Hannelius 7.12.
60 vuotta: Stig Linderborg 13.3.
Esko Seppänen 1.8.
Raimo Heikkilä 22.11.
50 vuotta: Raimo Lindroos 4.7.
Arvo Tiainen 18.9.
Kuollut: Unto Murtovaara 7.9.1912 - 26.5.1986

KANSAINVÄLINEN TOIMINTA

Tehtäväkongressissa , Ranskassa 7. - 12.7. oli mukana seitsemän suomalaista. Merkittävin asia oli Jan Hanneliuksen luopuminen toimikunnan puheenjohtajan tehtävästä 12 vuoden jälkeen. Hannelius nimitettiin kunniapuheenjohtajaksi.Samalla myös Hannu Harkola vapautui sihteerin tehtävästä.Selostus jm 4/86.

KILPAILUTOIMINTA

Pikaratkaisemisen 7. SM-kilpailu 1.3.1986. Tehtävät valitsivat Hannu Harkola ja Osmo Kaila. Osanottajia oli 12. Voittaja Pauli Perkonoja,2. Kari Valtonen,3. Harri Hurme.(jm 2/86)
Suomen 30. ratkaisijamestaruuskilpailu 15.1.-28.2.1986.Tehtävät valitsi Hannu Harkola ja Osmo Kaila. Tuomarina toimi Simo Ylikarjula.Osanottajia oli A-ryhmässä 38 ja B-ryhmässä 38 eli yht. 76 ratkaisijaa. Voittajaksi selvisi Seppo Riihimäki 128 (136), B-ryhmässä T.Kärkkäinen 122. Uudet luokkakorotukset: M-luokkaan Seppo Riihimäki,A-luokkaan Timo Kallio, Jouko Laitinen, Vihtori Rantanen ja Harri Toivonen.(jm 2 ja 3/86)
Visa Kiven 80 -vuotiskilpailuun tuli 17 tehtävää 12 laatijalta. (jm 1/86)
"Uusille urille"-kilpailuun tuli viisi tehtävää neljältä laatijalta.Palkinnon sai Timo Kallio.Tuomarina toimi Matti Myllyniemi.(jm 1/86)
WCCT-kilpailuun lähetettiin 22 suomalaistehtävää 12 laatijalta: Unto Heinonen (7 tehtävää),Jan Hannelius (4),Hannu Sokka (2) sekä Bruno Breider,Harri Hume,Osmo Kaila,Matti Myllyniemi,Erkki Puhakka,Seppo Salmio,Ilkka Saren,Kauko Virtanen ja Simo Ylikarjula.(jm 2/86)
70-vuotisjuhlakilpailu julistettiin jm 3/86:ssa.
FIDE:n tehtäväkongressin yhteydessä 7. - 12.7. pidettiin pikaratkaisemisen 10. joukkue- MM-kilpailu ja 4. henkilökohtainen MM-kilpailu . Maailmanmestaruuden vei Iso-Britannia joukkuekilpailussa . Suomi, joukkueella Pauli Perkonoja, Kari Valtonen ja Harri Hurme tuli toiseksi. Henkilökohtaisessa kilpailussa Pauli Perkonoja otti mestaruuden.(jm 4/86)
ST:n 50-vuotiskilpailujen tulokset julkaistaan 1987.
Jan Hanneliuksen 70-vuotispäivän johdosta ST julisti kansainvälisen laadintakilpailun. (jm 4/86)
Veikko Hynösen muistokilpailussa palkittiin Veikko Tamminen . Tuomareina olivat belgialaiset Leo Horemans ja Ignaas Vandemeulebroucke.(jm 4/86)
Tapani Tikkasen muistokilpailuun osallistui kuusi laatijaa yhdeksällä tehtävällä.Tuomarina oli ruotsalainen Bo Lindgren.Kari Valtosen tehtävä sai palkinnon.(jm 4/86)

JULKAISUTOIMINTA

Jäsenmonistetta on puheenjohtajan toimittamana ilmestynyt vuonna 1986 neljä kappaletta.Viides vuosikymmen alkoi.
Suomen Shakkiin (12 nroa/vuosi) toimitti tehtäväosastoa Pirkanmaan tehtäväkerho.
ST:n jäsenet ovat toimittaneet sanomalehdissä julkaistuja shakkipalstoja.

Puheenjohtaja on välittänyt ulkomaisia shakkikirjoja ja taloudenhoitaja huolehtinut jäsenten ulkomaisten shakkilehtien tilauksista.
ST on päättänyt julkaista Matti Myllyniemen valmistelemat Veikko Hynösen ja Tapani Tikkasen tehtäväkokoelmat.

MUUTA

ST on hankkinut mikrotietokoneen ja ratkaisuohjelmat jäsenille lainattavaksi.

Helsingissä 5.1.1987

Jouko Laitinen
sihteeri

SAM LOYDIN JALANJÄLJILLÄ

Esko Kröger
Sam Loydin mukaan

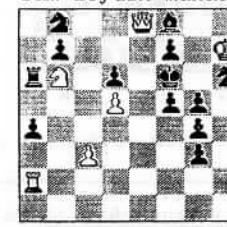

4 X 6+13

Jäsenmonisteessa 3/1986 pyydettiin korrektia muotoa pariin S. Loydin tehtävään. Määräaikaan mennessä sain kaksi korjausehdotusta. Molemmat kohdistuivat vuonna 1857 julkaistuun tehtävään n:o 2. Näistä kuvion tehtävä on virheetön, vaikka vRb6 ei ilahdutakaan.
Ratkaisu on esikuvan mukainen: 1.De1 - 2.Te2 - 3.Te6+ fxe6 4.Dxe6X.

Matti Myllyniemi

HELSINGIN SHAKKIKLUBI 100 VUOTTA

Eero Bonsdorff, Helsinki
Omistusensipainos

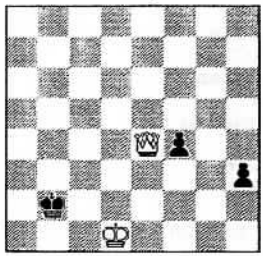

10 sarjasiirron apumatti. Montako erilaista ratkaisua?

Maamme vanhin shakkiseura HSK eli lyhyesti "klubi" vietti 10.12.86 100-vuotisjuhliaan Helsingissä. ST:n edustajana puheenjohtaja luovutti juhlivalle seuralle suomalaisten miniatyyritehtävien kokoelman sekä viereisen onnistuneen omistustehtävän.
Yksi ratkaisu on esim. 3.f1L 5.h1D 6.Dh8 7.Ld3 8.Kb1 9.Da1 10.Lc2+ Dxc2X. Koska siirto h3-h2 voi olla mikä tahansa 4 ensimmäisestä, on ratkaisuja 4.
Toinen ratkaisutyyppi on esim. 3.f1L 5.h1T 6.Ka2 7.Th2 8.Tb2 9.Ld3 10.Lb1 Da4X. Siirto h2 voi taas olla 1.-4. Siirto Kb2-a2 voi tapahtua 7 eri kohdassa, jos 8.Th2-b2 tai 8 kohdassa, jos 9.Tb2 tai 9 kohdassa, jos 10.Tb2.
Yhteensä kaikkiaan siis 4+4*(7+8+9)=4+96=100 ratkaisua!

GREAT BRITAIN AND SCOTLAND WHISKY TOURNEY

Tämän vuoden tehtäväkongressin yhteydessä järjestettiin laadintakilpailu 2-siirtoisille apumateille, joissa on vain yksi ratkaisu. Tuomitsemisperuste oli tuomareiden (D. Friedgood ja G. Lee) tehtävien ratkaisemiseen käyttämä yhteisaika (maksimi 30 min / tehtävä). Muutaman päivän laadintaikana kertyneiden tehtävien parhaimmisto on todella vaikeita ratkaistavia. ST:n tehtäväillassa 26.8.86 vain Ilkka Sarén ratkaisi kaikki kolme tehtävää tunnissa.

1. palk. Bo Lindgren Ruotsi

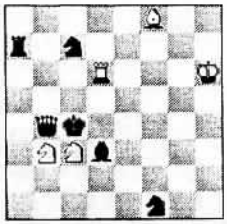

2aX 5+6

2. palk. Miograd Mladenović, Jugoslavia

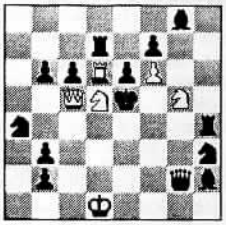

2aX 6+14

3. palk. Anders Uddgren, Ruotsi

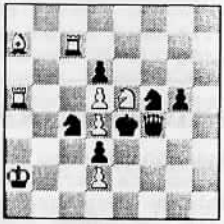

2aX 8+7

Tehtävien ratkaisut seuraavassa monisteessa.

ST:n tehtäväillat jatkuvat Helsingissä joka toinen tiistai klo 18.15-21.45 ns. Pauligin huvilassa (Mechelininkatu 36). Tehtäväiltoihin on vapaa pääsy kaikilla kiinnostuneilla. Alkuvuoden päivät ovat: 13.1., 27.1., 10.2., 24.2., 10.3., 24.3. ja 7.4.

Puheenjohtaja
Hannu Harkola
Ampujantie 18 B
00700 Helsinki
puh. 90-353898

Sihteeri
Jouko Laitinen
Kauppalantie 26 B 22
00320 Helsinki
puh. 90-577872

Taloudenhoitaja
Kauko Virtanen
Välimäenkuja 3 D 20
33430 Vuorentausta
puh. 931-483447

Pirkanmaan tehtäväkerho
Jan Hannelius
Lukonrinne 32
36200 Kangasala
puh. 931-770073

Satakunnan alaosasto
Aarne Dunder
Itsenäisyydenkatu 63
28100 Pori
puh. 939-15916

Turun alaosasto
Teppo Mänttä
Eerikinkatu 5 B 28
20110 Turku
puh. 921-25074

Pankkitilit: Postipankki TA 4659 65-1
SYP Hki-Erottaja 215321-8587
KOP Hki-Keskusta 127950-120643

Toimitus: Hannu Harkola Postitus: Erkki Hinkka Painos: 300 kpl